الجمهورية
Al-Jumhuriya
جريدة يومية سياسية
رئيس التحرير صلاح المختار
الاربعاء ٢٦ جمادى الاولى ١٤١٧هـ - ٩ تشرين الأول ١٩٩٦م - العدد ٩٣٦١ - تصدر عن دار الجماهير للصحافة - بغداد / العراق
٨ صفحات
السعر : ٢٥ دينارا

اتحاد المهندسين العرب باق في بغداد

□ القاهرة / واع : قرر المجلس الاعلى للمهندسين العرب الذي انهى اعماله في القاهرة مؤخرا ابقاء مقر اتحاد المهندسين العرب في بغداد . وقد جاء هذا القرار اعتزازا من المهندسين العرب والهيئات النقابية الهندسية في الوطن العربي بالعراق في ظل قيادة السيد الرئيس القائد المجاهد صدام حسين ومواجهته للحصار الجائر والعدوان الامريكي الغاشم . ومن جهة اخرى فقد اصدر المجلس الاعلى للمهندسين العرب في ختام اجتماعاته بيانا ختاميا اكد فيه وقوف المهندسين العرب الى جانب العراق في تصديه للمخططات الاستعمارية التي تستهدف وحدة ارضه وشعبه □

(حريت) التركية : بغداد مدينة جميلة رغم الحصار

□ انقرة / واع : وصفت صحيفة حريت التركية مدينة بغداد بانها مدينة جميلة ... رغم ظروف الحصار الاقتصادي المفروض ... وقالت الصحيفة في تقرير كتبه مراسلها ... من بغداد ونشر في ... ان الحصار الاقتصادي الجائر قد ادى الى نقص في المواد الغذائية والطبية وخاصة المواد الخاصة بتغذية الاطفال اضافة الى الصعوبات في الحصول على العلاج للمرضى . واكدت ان الحكومة العراقية توزع المواد الغذائية والحاجيات الفردية الاخرى على المواطنين شهريا وبصورة منتظمة □

تحذير دول المنطقة من الوقوع في فخ مخطط اثارة النزاعات بينها

□ بغداد / واع : اكد السيد طارق عزيز نائب رئيس مجلس الوزراء ان هدف العدوان الامريكي الغادر على الشعب العراقي هو القضاء على النهج المستقل للعراق وثورته العظيمة بقيادة السيد الرئيس القائد المنصور بالله صدام حسين رمز الاستقلال الوطني والقومي . وقال خلال لقائه مساء امس بالمشاركين في المؤتمر الرابع للمغتربين والعراقيين المقيمين الذي بدأ اعماله في بغداد امس الاول ان ما تريده امريكا من العراق ليس شراء نفطه وانما السيطرة عليه واننا لن نسمح لها بالسيطرة على العراق ومقدراته وثرواته وهذا هو سبب عدوانها واستمرار فرض الحصار عليه . واعرب السيد نائب رئيس مجلس الوزراء عن ثقته بمتانة الاقتصاد العراقي كونه يستند الى مقومات وقدرة ستمكن العراق من مواجهة ظروف الحصار .. وقال ان العراق هو البلد الوحيد في العالم الذي يؤمن لكل مواطن كمية من الغذاء لمنع حدوث مجاعة فيه وان جهدنا الاساس ينصب على تطوير الانتاج وتحسين الخدمات التي تؤدي الى زيادته . واضاف انه رغم كل ما يحيط بالعراق من تآمر ومحاولات امريكا ابقاء الحصار الجائر فنحن متفائلون بالمستقبل واننا على ثقة من ان الحصار سينكسر وان ما تبقى البقية ص٢

□ نيويورك / واع : دعا السيد محمد سعيد الصحاف وزير الخارجية النظام الايراني الى التعقل والحكمة والكف عن الازدواجية في سياسته وعدم التدخل في شؤون العراق الداخلية . واكد السيد وزير الخارجية في مقابلة مع اذاعة صوت امريكا ... ضرورة ان يتخذ النظام الايراني القرار المناسب لاستئناف الاجتماعات من اجل تطبيع العلاقات بين البلدين . وقال ان هذا هو الطريق الصحيح وليس التدخل في الشؤون الداخلية للعراق . لان ذلك لا يجلب الا الدمار والمزيد من التعقيدات والمشاكل بين البلدين . وانتقد السيد محمد سعيد الصحاف عملية التدخل العسكري الايراني في شمال العراق والدعم الايراني للعميل جلال الطالباني داعيا ... الى استلهام دروس الماضي والابتعاد عن اسلوب تدبير الدسائس ... ضد العراق . وشدد السيد الصحاف على ان مبدأ حسن الجيرة ... به خدمة لمصالح البلدين □

المؤتمر القومي العربي يدعو لانهاء الحصار

□ عمان / واع : ناشدت الامانة العامة للمؤتمر القومي العربي ... الالاف من الاطفال العراقيين من جراء نقص الغذاء والدواء ...

شخصية بريطانية : العدوان الامريكي على العراق عمل ارهابي

□ لندن / واع : دانت السيدة كارول تيرنر سكرتيرة اللجنة من اجل السلام العادل في الشرق الاوسط العدوان الامريكي الاجرامي ضد العراق والذي شنه الرئيس كلنتون من اجل اعتبارات انتخابية بحتة . وقالت في تصريح لمراسل (واع) في لندن ان من حق العراق بموجب مقتضيات السيادة والاستقلال تحريك جيشه ...

وزير اردني سابق : واشنطن مارست الارهاب المنظم

□ عمان - صنعاء / واع : اكد السيد محمود الشريف وزير الاعلام الاردني الاسبق ان الحصار الظالم المفروض على العراق منذ اكثر من ست سنوات ادى الى كارثة قومية وانسانية في ان واحد بسبب غياب النظام العربي وتغليب المفهوم القطري على القومي . وقال في محاضرة القاها في عمان . ان هناك كارثة قومية وانسانية يشهدها ...

السودان يستنكر

دعوة لتوسيع التبادل التجاري العربي

البحرين تهدد بمقاطعة القمة الخليجية المقبلة

تقلص الفارق بين دول وكلنتون

واشنطن تبدأ حملة ضد موبوتو

وجهة نظر

هل تتذكرون (الاحتواء المزدوج) ؟

صلاح المختار

أعداء الأمس أصدقاء .. تحالف رباني دوستم لمواجهة طالبان

منشقون من I.R.A نجروا القاعدة الانكليزية

توقعات بتصاعد الطلب على النفط

الصين تتهم اليابان بعدم المسؤولية في نزاع الجزر

عملية ناجحة للبابا

تحطم طائرة تركية اغرقتها بسواع ٢٠٠٠ يونانية

□ باشراف مريم السناطي

حديث الثمانين

■ يصدر قريبا الجزء الثالث من ... (حديث الثمانين) ... الكتاب هو خلاصة لحياته الطويلة ... الجزء الاول والثاني من هذا الكتاب .

مجلة الموصل

■ يسعى الاتحاد العام للادباء والكتاب في محافظة نينوى لاصدار مجلة نصف شهرية تحمل اسم (الموصل) وهي تعنى بالجانب الابداعي في مجال الثقافة والادب وقد تم تشكيل لجنة تحضيرية تضم عددا من الادباء والكتاب لاعداد ورقة عمل خاصة بالمطبوع والابواب المقترحة والمحاور والمواضيع التي سيضمها العدد الاول من المجلة التي انيطت مهمة رئاسة تحريرها بـ د. مزاحم علاوي الشاهري .

البزار

صدر قريبا عن دار الشؤون الثقافية العامة المسرحية الجديدة للروائي القصير عبدالخالق الركابي بعنوان البزار - تتناول ... لانهاء حضارة كاملة

مواويل الشعر

□ مساء امس (السبت) الخامس من تشرين اول ، اليوم الرابع عشر من ايام العرس البابلي البهيج ، الذي اعاد للاذهان ، قدرة العراقيين على قهر المستحيل ، بما حققه من احتشادة فنية شملت معظم اقطار العالم ، والوطن العربي ... بعبدالحليم حافظ .. هامسا في حدقة العينين العراقيتين الطروبتين ، اللتين اهتز لهما الجمهور بتامل رصين لم يستغرق فيه الرقص اكثر من الاصغاء ، على الاطلاق ، فابدع الجمهور في اصغائه .

رحيل شاعر .. الليل

بابليات

مقامات بابلية

رئيسة جمعية شعاع الضفتين : رأيت العراق بلداً جميلاً

اوبريت غنائي

المهرجان فرصة لتبادل الثقافة

الرجل التالي

مدارات

عودة الغائب !

سلمان شكر .. عزف وشهرة عالمية

انغام سومرية

لقطات

AL-Jumhuriya
Editor - in - Chief
SALAH-AL-MUKHTAR
الجمهورية
رئيس التحرير

حينما يصبح التخلف احترافا .. كيف نتجاوزه ؟

في طريقنا نحو العبور الناجز ان اساءته نشاهد ظواهر جديدة معوبة او انجزت في سنوات الحصار الاثم لتستولي على القلب فتشوا وضعوا لمواعد الخير.

■ انا .. ومن بعدي !

في هذا الطريق ايضا ان البعض اصبح يتصرف مع سبق الاصرار والترصد بتخلف مؤلم وان بحثنا عن السبب نجدهم يستغلون الحصار وبالتصرفات الحصارية المتخلفة عرفا لدى الحصاريين ولدى من يطلق اخلاقه وشيمه على شماعة الحصار ولاجل عبورنا علينا ان نشخص هذه (الاعراف) الحصارية لنتخلص منها في الخطة التي بدانا منها.

(انا ومن بعدي الطوفان) شعار متخلف لان الانانية تخلف وخير من يمثل هذا الشعار (فئة) من التجار الذين اصدر اتحاد الغرف التجارية نداء لهم خلال عدوان الزوبعة الثالثة الغادر لانهم حركوا اسعار السوق في وقت اصبح فيه التصدي قلبا واحدا ويدا واحدة دفاعا عن العراق العظيم الا التجار ولن اقول كلهم ولكن بعضهم استغل العدوان الغاشم بقبيحة ايضا . مما اضطر الاتحاد المعني لاصدار نداء يذكرهم بمسؤولياتهم تجاه الوطن بالتأكيد لن ننسى وقفتهم اللامسؤولة خلال سنوات الحصار الاثم ولكن قلب العراق الكبير مفتوح لهم ليعبروا معنا تاركين جشعهم وانانيتهم خلفهم وكما قلت فان الانانية القصوى هي تخلف مع سبق الاصرار والترصد .

■ و .. اخرون !

بعض الذين يملكون السيارات وكان الشارع ملكهم وهؤلاء اجزم انهم حصاريو التخلف استغلوا الحصار بشكل او باخر ليملكوا ما يرغبون فيه وبنظرة واحدة الى الشارع تكشفهم من خلال تجاوزهم الاشارات الضوئية باستهتار واضح والاستهتار تخلف مع سبق الاصرار والترصد ايضا وهؤلاء لايسمحون للمشاة ان يعبروا من الخطوط البيضاء لانهم لايقفون وجميعنا نعاني من هؤلاء المتخلفين واصبحنا نعبر من اماكن غير مخصصة للعبور لنلحق بالحافلة مثلا .. وفي ايام المطر او عندما تطفح المجاري وما اكثره فان الحصاريين من اصحاب السيارات يتعمدون المرور مسرعين ليبللوا المارة وهم يبتسمون ببلادة . مرة اخرى نقول لكي يرافقنا هؤلاء بعبورنا عليهم ان يعودوا الى القيم تاركين تخلفهم المتعمد خلفهم .

■ والرصيف ايضا !

الرصيف اسس للمارة والمشاة لكن البعض يستخدمه بتخلف وكانه ملك له ولسيارته دافعا المشاة الى الشارع ومخاطره وبكل اسف يضم هذا البعض عاملين في مؤسسات رسمية وسبق لي ان كتبت عن استغلال دائرة ري بغداد للرصيف كموقف للسيارات وجاء ردهم الذي نشرناه بالجريدة وهو بكل بساطة ان مبناهم يضم دائرتين ولا يوجد عندهم مرآب للسيارات سوى الرصيف . ان الحصاريين وهم كثيرون من اصحاب محلات قطع غيار السيارات وبعض اصحاب المستشفيات الخاصة حولوا الرصيف الى مواقف للسيارات وهذا تصرف متخلف بالتأكيد ومفتشو امانة بغداد وهم ينفذون واجباتهم باخلاء الارصفة من الباعة المتجاوزين يتناسون باصرار اصحاب السيارات الحصاريين وكم حادث وحادث

قضاء الحاجة فوق جسور المشاة وفي الانفاق التي تصيب المارة بالتهابات رئوية بسبب الروائح القذرة وعند الجدران المكشوفة والمستورة ورغم جهود امانة بغداد بانشاء مرافق عامة الا ان مستخدمي الجسور والانفاق والجدران بازدياد ضاربين بعرض الحائط قيم المجتمع بالستر . وان تجرات وتحدثت مع احدهم سيكون جوابه بمقدار فعله المتخلف وتخيلوا عدد عمال النظافة والاليات التي تحتاجها الامانة والبلديات في المحافظات لتنظيف ما يمكن تنظيفه لاسيما وان الامانة تركت النفايات تتكوم في كل زاوية والسبب الذي لانقبله هو قلة الامكانيات والسبب الاول الذي نرفضه ايضا هو الحصار ..

■ والفن ايضا !

ولو اردت الاشارة الى كل مظاهر التخلف التي نصادفها لتعبنا ولكن اشير الى تخلف اخر يصيب قطاعا حياتيا مهما وهو الفن الذي نطالبه بانتاج اعمال تعيد القيم التي تدهور بسبب الحصاريين لكننا نكون كالمستجير من الرمضاء بالنار انظروا الى الفن و (ليالية) اذ ان سلسلة الافلام والمسلسلات الاخيرة كلها ليلية . ربما لان الليل يوحي بالحب ! افلام بقصص مفجعة وب (فنانات) لولا الحصار واموال الحصاريين ماكن جئن الى الفن .. والقول ان المشاكل التي نطرحها تبدو سهلة جدا ولكن كم سياخذ حلها والقضاء عليها من جهد ووقت وتهذيب ! ■

■ تخلف .. التخلف !

تصرف متخلف اخر اصبح واضحا جدا بسبب الحصار الاثم الذي دفع البعض الى التصرف وكانهم وحدهم هذا التصرف المخجل هو

نرمين المفتي

يتعرض اليه المواطن وهو يمشي في الشارع لانه لايجد موقعا لقدمه على الرصيف . والطريف ان الذي يضطره الاخرون الى السير في الشارع مخاطرا ينعته الاخرون بالتخلف .

العبور يسلط الضوء على المرفق التعاوني

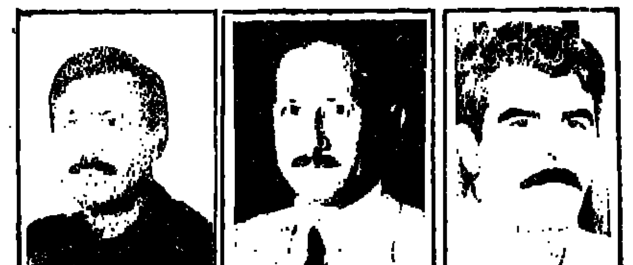

"الجمعيات التعاونية منفذا مهما لتلبية حاجات المواطنين لا سيما في ظروف الحصار الجائر حيث بمكانته في مسيرة عبوره انها جانب مما تقدمه دوائر الدولة من خدمات مماثلة للمواطنين بمختلف شرائحهم

ولاسيد الرئيس القائد صدام حسين اهتماما استثنائيا بالحركة التعاونية ودعمها من خلال اصدار التعليمات والقوانين التي تنظم نشاطها فضلا عن توجيهات سيادته بتحديد مهمتها وتفعيل عملها .

البالت هذه الجولة التعاونية بين مفاصل الجمعيات لاستطلاع ما يمكن ان تقدمه وما تنهض به لخدماتها"

البداية السيد كامل مكصد عضو الاتحاد للتعاون المشرف ... حيث انه بامكان تلك الدوائر دفع عمل الجمعيات من خلال تقديمها التسهيلات والعمل المشترك .

سعدي السبع

وشهد هذا القطاع ركودا كذلك حيث ظل الالاف من اعضاء الجمعيات التعاونية الاسكانية اسيري حلمهم في الحصول على قطعة ارض سكنية دون جدوى حتى رافق هذا الحلم البعض منهم اكثر من ربع قرن دون تحقيق .

الى اضطرار الجمعيات التعاونية الى التعامل مع القطاع الخاص في شراء الاراضي منه وتوزيعها للاعضاء مثلما حصل في منطقة النهروان في بغداد .

■ العبور : ولكن اسعارها لم تكن

■ النشاط الانتاجي التعاوني

■ القطاع الاسكاني

انعدام دعم وزارتي الصناعة والتجارة بتجهيزها بحصة من الاقمشة والمواد الاخرى قد تسبب في تعطيل دور الجمعيات الانتاجية لخدمة المواطنين والاسر المنتجة .

السيد محمد سعيد ناجي رئيس اللجنة التعاونية للاشراف والمتابعة في بغداد اتفق مع (العبور) في تدني عمل الجمعيات الخدمية وخصوصا جمعيات النقل بعد سحب سياراتها وتوزيعها على الوزارات .

وطالب بفك ارتباط الجمعيات من الوزارات واعادتها الى التعاون لضعف السيطرة عليها وادامتها خلافا لما بدا من الوزارات في حينها في صيانة السيارات وتوفير المواد الاحتياطية لها مشيرا الى انها كانت تقدم خدماتها للموظفين والمواطنين بفعالية اكثر حين كانت تدار جمعياتها من قبل التعاون .

■ النشاط الاستهلاكي :

السيد رئيس لجنة بغداد اشار الى ان الحصص المجهزة مؤخرا من قبل وزارة الصناعة الى الجمعيات الاستهلاكية قليلة قياسا الى عدد الجمعيات واعضائها ولابد من زيادتها لشمول اكبر عدد من المواطنين للاستفادة منها .

اما السيد طارق العزاوي رئيس مجلس ادارة جمعية موظفي الدولة فقد قال ان بعض نوعيات المواد المتسلمة من وزارة الصناعة رديئة وكمياتها لاتتناسب مع ما يجهز لجمعيات الوزارات من حصص .

ودعا السيد هاني مجيد القصلا رئيس جمعية الصالحية الى عودة الاتحادات النوعية التعاونية للارتقاء بالنشاط التعاوني وعودته الى ما كان عليه من قبل او ان يصار الى منح الصلاحيات المالية والادارية للقيادات التعاونية الحالية لتنشيط العمل التعاوني وزيادة الدعم للجمعيات .

السيد ماجد راضي حسين رئيس جمعية سيدة الخدمية افاد بان امكانيات الجمعيات الخدمية المالية والفنية ضعيفة قياسا الى حجم الخدمات التي تقدمها لذا يتطلب من الدوائر ذات العلاقة وخصوصا امانة بغداد التعاون والتنسيق بهدف تقديم الخدمات للمواطنين .

واوضحت رئيسة جمعية الراشدية ان حجب دعم وزارة الصناعة للجمعيات الانتاجية قد ادى الى حرمان الكثير من الاسر المنتجة من مصدر رزقهم الذي كان يدر عليها من عملها السابق في الجمعيات فضلا عن عدم تلبية احتياجات المواطنين من الالبسة والصناعات المختلفة لارتفاع اسعار مواردها في القطاع الخاص مما يكلف انتاجها اسعارا غير تعاونية .

مصدر تعاوني اسر لـ (العبور) بان لدى الاتحاد مبلغا قدره اكثر من ٢٥ مليون دينار مودعا في المصرف الاسلامي لم يستثمر لخدمة الحركة التعاونية وبالامكان الاستفادة منه في دعم الجمعيات وزيادة نشاطها التعاوني .

■ حلول تعاونية

بعد ان تلمس (العبور) مواطن ضعف اداء المفاصل التعاونية من خلال قياداتها وملاكاتها لابد من مد جسور التواصل مع الجهات ذات العلاقة ومن خلال اقامات عمل تعاونية للنهوض بواقع الجمعيات بما ينعكس بالفائدة على المواطنين لتخفيف اثار الحصار الجائر عليهم حتى يتحقق العبور الناجز الى ضفة الخير والازدهار ■

العبور يواصل استطلاع اراء المعنيين بشأن المنتجات الصناعية العراقية

الصناعات الصوفية : وفرنا البدائل لكثير من صناعاتنا ومصممون على تجاوز معوقات الحصار

حياة عبدعلي

بنسبة ١٠٪ الى ١٥٪ .

العبور . كيف تم لكم ذلك ؟

مدير التخطيط . استخدمنا البدائل ووفرنا عشرة ملايين دولار من العملة الصعبة . ومن هذه البدائل بدلا من الالياف الصناعية التي كنا نستوردها استخدمنا الصوف الطبيعي العراقي ...

والكمية بنسبة وصلت الى ٥٠٪

العبور هل تعتقدون ان منتجاتكم تفي بالحاجة المحلية من ناحية النوع او الكم ؟

... كذلك الادوات الاحتياطية للمكائن والمعدات المتخصصة التي استطعنا تصنيع قسم منها ولكن القسم الاخر لم نستطع تصنيعه ..

هل استطعتم ايجاد البدائل لما تحتاجونه من مواد اولية تدخل في الصناعة او مواد احتياطية للمكائن ...

العبور / الاخراج الفني : نبيل عبدالكريم

لكي لا ننسى

مجد الجادرجي

المياه بعد الحرب

تشير التقارير الدولية التي اعدتها جمعية حماية وتحسين البيئة العراقية الى ان العمل العدواني الغادر ليلة ١٩٩١/١/١٧ اصاب مشاريع مياه الشرب بالشلل التام وتوقفت نهائيا عن العمل بسبب انقطاع التيار الكهربائي وعدم توفر المواد الكيمياوية ...

وبنسبة ٤٠٪ كما افادت التقارير ان استمرار الحصار الجائر والقرارات الجائرة في عدم توفير المواد الكيمياوية المستخدمة في التصفية والتعقيم ...

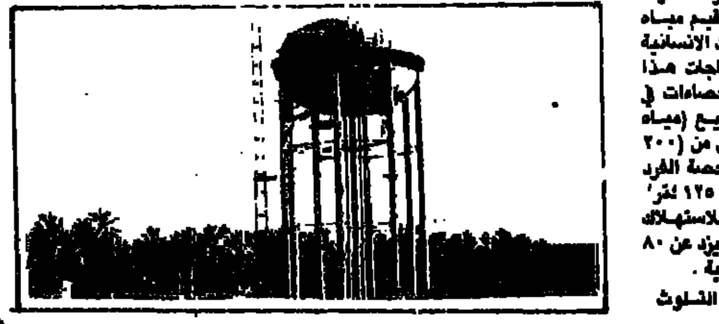

وجها لوجه

من اجل ان نستثمر جهود المبدعين نتساءل : براءات الاختراع هل تاخذ طريقها الى التطبيق ؟

صباح الشيباني

في الاونة الاخيرة شهد اتحاد الصناعات العراقي نشاطا واسعا تضمن اقامة ندوات وجلسات عمل عدة تهدف الى تعميق اواصر الترابط بين القطاعات الصناعية ...

مجلس ادارة الاتحاد لنصل الى بلورة ورقة عمل ... بعض الحلقات الكفيلة باحداث التكامل بين القطاع ... التوصيات التي اوصل اليها الخبراء والباحثون ... صناعة وطنية متقدمة تسهم في رفد حركة الاقتصاد ... مجالات سبل التطبيق :

... العبور : كيف تعاملت امانة بغداد مع البدائل ؟

الوكيل : العدوان الغاشم على قطرنا كانت له اثار خطيرة جدا لانه اراد تعطيل كل الطاقات وشل كل مرافق الحياة ولكن التوجيهات السديدة لباني مجد العراق الرئيس القائد صدام حسين حفظه الله ورعاه وشعورا منا بالمسؤولية الوطنية الانسانية جعلتنا وبتوجيه السيد امين بغداد نستنفر كل الطاقات والخبرة في الامانة لاخذ مواقعها في تامين راحة المواطن الكريم ■

وزارة الاوقاف والشؤون الدينية
هيئة ادارة واستثمار اموال الاوقاف

اعـــلان

تعلن هيئة ادارة واستثمار اموال الاوقاف عن مزايدة ايجار الاملاك المبينة ادناه فعلى الراغبين مراجعة الهيئة بعد مرور سبعة ايام من تاريخ النشر وفي الساعة الثانية عشر ظهرا مستصحبين معهم التأمينات القانونية البالغة 20٪ من بدل التقدير بموجب صك مصدق واذا صادف يوم المزايدة عطلة رسمية فان اليوم الذي يليه سوف يكون موعدا للمزايدة وان اجور النشر والاعلان على المزايد الاخير . ولزيادة المعلومات مراجعة الهيئة قبل موعد المزايدة للاطلاع على نوعية الاشغال والكشوفات المطلوبة .

ت	العقار	بدل التقدير بالدينار	الملاحظات
11-	دكان 24/1 جامع مسلم بن عقيل مدينة صدام		
12-	دكان بابين مقابل كاشي 19 و 63/20 جامع الائمة المعصومين		
13-	دكان بابين 17 و 18 / 63 جامع الائمة المعصومين مدينة صدام		
14-	دكان ثلاث ابواب 55/3/9 ب جامع الحكيم مدينة صدام		
15-	دكان ثلاث ابواب 6 و 7 و 8 / 55/5 جامع الحكيم مدينة صدام		
16-	دكان 70/6 جامع الحسن العسكري مدينة صدام	40.000/- الف دينار	مشترك
17-	دكان 42/15 جامع الرضا مدينة صدام	30.000/- الف	-
18-	دكان 70/14 جامع الحسن العسكري مدينة صدام	80.000/-	-
19-	دكان 56/3 جامع المنتظر مدينة صدام	40.000/- الف	-
20-	دكان 10 م 54/31 جامع الاكبر مدينة صدام	30.000/- الف	-
21-	دكان 177 /4/1 جامع الامام العسكري مدينة صدام	30.000/- الف	-
22-	دكان 1379 أ 3/5/16 جامع القائد مدينة صدام	30.000/-	-
23-	دكان 49/10 جامع محمد الباقر مدينة صدام	30.000/-	-
24-	دكان 49/11 جامع محمد الباقر مدينة صدام		
25-	دكان 16/1 جامع الحسن مدينة صدام		

ت	العقار	بدل التقدير
29-	دكان 61/6 جامع النبي محمد مدينة صدام	40 000/- الف
30-	دكان 61/5 جامع النبي محمد مدينة صدام	60 000/- الف
31-	دكان بابين 169/1 جامع ...	60 000/- الف
32-	دكان 165/6 جامع الاوائل مدينة صدام	40 000/- الف
33-	دكان 6 جامع العمري	40 000/- الف
34-	دكان 5 جامع العمري	50 000/- الف
35-	دكان 4 جامع العمري	30 000/- الف
36-	دكان 3 جامع العمري	50 000/- الف
37-	دكان 1 جامع العمري	40 000/- الف
38-	دكان 272 أ 3/5/1 جامع ...	40 000/- الف
39-	دكان 16/1 ، 17 جامع ...	60 000/- الف
40-	دكان 21/1 ، 22 جامع ...	25 000/- الف
41-	دكان 18/1 جامع 14 ...	30 000/- الف
42-	دكان 272 أ 3/5/2 جامع ...	25 000/- الف

ت	العقار	بدل التقدير
47-	دكان دريج 13/13 جامع رشيد دراغ المصور	35 000/- الف
48-	دكان 13/11 جامع رشيد دراغ المصور	25 000/- الف
49-	دكان 1 و 14 ، 13/15 جامع رشيد دراغ المصور	100 000/- الف
50-	دكان 13/18 جامع رشيد دراغ المصور	100 000/- الف
51-	دكان 13/19 جامع رشيد دراغ المصور	60 000/- الف
52-	دكان 13/20 جامع رشيد دراغ المصور	120 000/- الف
53-	دكان سرداب 13/22 جامع رشيد دراغ المصور	220 000/- الف
54-	دكان بابين 13/23 جامع رشيد دراغ	220 000/- الف
55-	دكان بابين 13/26 جامع رشيد دراغ المصور	200 000/- الف
56-	باب سرداب 13/29 جامع رشيد دراغ المصور	35 000/- الف
57-	دكان 13/30 جامع رشيد دراغ المصور	100 000/- الف
58-	دكان 13/31 جامع رشيد دراغ المصور	100 000/- الف
59-	دكان 2 و 12 عمارة الدفتردار	40 000/- الف
60-	دكان حرسة 306 علوة	80 000/- الف

طارق رشيد ناصر - مدير عام هيئة ادارة واستثمار اموال الاوقاف

اعلان

يعلن الجهاز المركزي للتقييس والسيطرة النوعية ...

اعلان

تعلن الشركة الوطنية للتوزيع والاعلان عن حاجتها الى وكيل لتوزيع الصحف والمطبوعات في مدينة سامراء - وتشمل (سامراء - بلد - الضلوعية) فعلى الراغبين تقديم طلباتهم الى مقر الشركة الكائن في الزيونة بعد الاطلاع على الشروط المطلوبة التي يمكن الحصول عليها من شعبة القلوق مقابل دفع مبلغ قدره ٥٠٠ خمسمائة دينار على ان يرفق مع العطاء مبلغ تأمينات بشيك مصدق يبلغ ٢٥٠ مائتان وخمسون الف دينار وتقبل الطلبات لغاية يوم الاربعاء ١٩٩٦/١٠/١٥ ويتحمل من ترسو عليه المناقصة اجور نشر الاعلان .

حينما يصبح التخلف احترافا .. كيف نتجاوزه ؟

في طريقنا نحو العبور النهائي [illegible] ... الاثم [illegible] فضوا وفرصها لسواعد الخير .

■ انا .. ومن بعدي !

في هذا الطريق ايضا ان البعض اصبح يتصرف مع سبق الاصرار والترصد بتخلف مؤلم وان بحثنا عن السبب نجدهم يستغلون الحصار وبات التصرفات الحصارية المتخلفة عرفا لدى الحصاريين ولدى من يعلق اخطاءه ونسيه على شماعة الحصار ولاجل عبورنا علينا ان نشخص هذه (الاعراف) الحصارية لنغادرها عند النقطة التي بدانا منها .

(انا ومن بعدي الطوفان) شعار متخلف لان الانانية تخلف وخير من يمثل هذا الشعار (فئة) من التجار الذين اصدر اتحاد الغرف التجارية نداء لهم خلال عنوان الرجمة الثلاثة الغالب لانهم حرقوا اسعار السوق في وقت اصبح فيه الشعب قلبا واحدا ويدا واحدة دفاعا عن العراق العظيم الا التجار وان القول كلهم ولكن بعضهم استغل العدوان الغالب بطيبة ايضا . مما اضطر الاتحاد المعني لاصدار نداء يذكرهم بمسؤولياتهم تجاه الوطن بالتاكيد لن ننسى ولفتهم اللامسؤولة خلال سنوات الحصار الاثم ولكن قلب العراق الكبير مفتوح لهم ليعبروا معنا تاركين جشعهم وانانيتهم خلفهم وكما قلت فان الانانية القصوى هي تخلف مع سبق الاصرار والترصد .

و .. اخرون !

بعض الذين يملكون السيارات وكان الشارع ملكهم وهؤلاء اجزم انهم حصاريو التخلف استغلوا الحصار بشكل او باخر ليملكوا ما يرغبون فيه وبنظرة واحدة الى الشارع نكشفهم من خلال تجاوزهم الاشارات الضوئية باستهتار واضح والاستهتار تخلف مع سبق الاصرار والترصد ايضا وهؤلاء لايسمحون للمشاة ان يعبروا من الخطوط البيضاء لانهم لايقفون وجميعنا نعاني من هؤلاء المتخلفين واصبحنا نعبر من اماكن غير مخصصة للعبور لنلحق بالحافلة مثلا .. وفي ايام المطر او عندما تطفح المجاري وما اكثرها فان الحصاريين من اصحاب السيارات يتعمدون المرور مسرعين ليبللوا المارة وهم يبتسمون ببلادة . مرة اخرى نقول لكي يرافقنا هؤلاء بعبورنا عليهم ان يعودوا الى القيم تاركين تخلفهم المتعمد خلفهم .

■ والرصيف ايضا !

الرصيف اسس للمارة والمشاة لكن البعض يستخدمه بتخلف وكانه ملك له ولسيارته دافعا المشاة الى الشارع ومخاطره وبكل اسف يضم هذا البعض عاملين في مؤسسات رسمية وسبق لي ان كتبت على استغلال دائرة ري بغداد للرصيف كموقف للسيارات وجاء ردهم الذي نشرناه بالجريدة وهو بكل بساطة ان مبناهم يضم دائرتين ولا يوجد عندهم مرآب للسيارات سوى الرصيف ... ان الحصاريين وهم كثيرون من اصحاب محلات قطع غيار السيارات وبعض اصحاب المستشفيات الخاصة حولوا الرصيف الى مواقف للسيارات وهذا تصرف متخلف بالتاكيد ومفتشو امانة بغداد وهم ينفذون واجباتهم باخلاء الارصفة من الباعة المتجولين يتناسون باصرار اصحاب السيارات الحصاريين وكم حادث وحادث

نرمين المفتي

يتعرض اليه المواطن وهو يمشي في الشارع لانه لايجد موقعا لقدمه على الرصيف . والطريف ان الذي يضطره الاخرون الى السير في الشارع مخاطرا ينعته الاخرون بالتخلف .

■ تخلف .. التخلف !

تصرف متخلف اخر اصبح واضحا جدا بسبب الحصار الاثم الذي دفع البعض الى التصرف وكانهم وحدهم هذا التصرف المخجل هو قضاء الحاجة فوق جسور المشاة وفي الانفاق التي تصيب المارة بالتهابات رئوية بسبب الروائح القذرة وعند الجدران المكشوفة والمستورة . ورغم جهود امانة بغداد بانشاء مرافق عامة الا ان مستخدمي الجسور والانفاق والجدران بازدياد ضاربين بعرض الحائط قيم المجتمع بالستر .. وان تجرات وتحدثت مع احدهم سيكون جوابه بمقدار فعله المتخلف وتخيلوا عدد عمال النظافة والاليات التي تحتاجها الامانة والبلديات في المحافظات لتنظيف ما يمكن تنظيفه لاسيما وان الامانة تركت النفايات تتكوم في كل زاوية والسبب الذي لانقبله هو قلة الامكانيات والسبب الاول الذي نرفضه ايضا هو الحصار ..

■ والفن ايضا !

ولو اردت الاشارة الى كل مظاهر التخلف التي نصادفها لتعبنا ولكن اشير الى تخلف اخر يصيب قطاعا حياتيا مهما وهو الفن الذي نطالبه بانتاج اعمال تعيد القيم التي تدهور بسبب الحصاريين لكننا نكون كالمستجير من الرمضاء بالنار انظروا الى الفن و (لياليه) : اذ ان سلسلة الافلام والمسلسلات الاخيرة كلها ليلية . وربما لان الليل يوحي بالحب ' افلام بقصص مفجعة وب (فنانات) لولا الحصار واموال الحصاريين ماكن جئن الى الفن . والقول ان المشاكل التي نطرحها تبدو سهلة جدا ولكن كم سياخذ حلها والقضاء عليها من جهد ووقت وتهذيب ' ■

وجها لوجه

من اجل ان نستثمر جهود المبدعين نتساءل !! براءات الاختراع هل تاخذ طريقها الى التطبيق ؟

صلاح الشيباني

في الاونة الاخيرة شهد اتحاد الصناعات العراقي نشاطا واسعا تضمن اقامة ندوات وجلسات عمل عدة تهدف الى تعميق اواصر الترابط بين القطاعات الصناعية المختلفة والاسهام في تنشيط وتنمية القطاع الصناعي الخاص بكونه حجر الاساس في تحقيق التنمية والاستقلال السياسي والاقتصادي وتعزيز الارادة الوطنية لحرة فكان بذلك كخلية النحل التي اتعبنا انتظار عسلها .. هذا العسل الذي قد يأتينا مرا لو حلوا او حلو المذاق وحسب الجهد المبذول في استخلاصه ... التقى العبور السيد عدنان القيسي رئيس اتحاد الصناعات العراقية ليتحدث عن ابعاد تجربة اتحاده في ترسيخ الواقع الصناعي المحلي وتجاوز العقبات :

يقول : بناء على توجيهات السيد الرئيس القائد صدام حسين حول تنشيط القطاع الصناعي الخاص واحداث تكامل صناعي بين النشاطات الصناعية المختلفة الفت لجنة لاعداد ورقة عمل بهذا الخصوص اردنا من خلالها ان نوسع هذا المضمون ونطرحه على مجلس ادارة الاتحاد لنصل الى بلورة ورقة عمل [illegible] بعض الحقائق الكفيلة باحداث التكامل بين القطاع [illegible] والخاص .. يسطر في حديثه مهدا التفاصيل [illegible] التوصيات التي توصل اليها الخبراء والباحثون [illegible] صناعة وطنية متقدمة تسهم في رفد حركة الاقتصاد العراقي [illegible] دخلت مجال التطبيق :

في البدء لابد من التركيز على الصناعات [illegible] في القطاع الصناعي والاشتراكي لتامين القاعدة الاساسية للصناعات الخفيفة ورفد القطاع الصناعي الخاص بالمواد الاولية ومستلزمات الانتاج التي يمكن تصنيعها في العراق والتوسع باقامة الشركات الصناعية المساهمة والمختلطة والخاصة ومنح الحوافز والامتيازات لها وزيادة حدود الاقراض للمشاريع الزراعية والصناعية وانشاء مناطق حرة لاقامة مشاريع صناعية وفتح مراكز تدريب مهنية (الكوادر) الفنية لمرفد للقطاع الصناعي الخاص ..

يستدرك قائلا : بعض منشات الدولة قادرة الان على تصنيع بعض المعامل والخطوط الانتاجية للقطاع الصناعي الخاص [illegible] ترحب بهذه العملية لانها تقلل من الاستيراد .. اضافة الى [illegible] بعض معامل الدولة قادرة على تزويد القطاع الصناعي الخاص بالمواد الاولية وبعد تجربة الحصار والحرب نركز على المعامل الوسيطة كمعامل انتاج الغزول لسد احتياجات معامل النسيج وتشجيع انتاج المواد التي تدخل في الصناعة كبذور القطن وعباد الشمس .. من جهة اخرى ندعو من مؤسسات وزارة الصناعة والمعادن ان تركز على انتاج المعدات والمكائن المطلوبة للزراعة وتحسين او انشاء منظومات ري وسدود ثابتة على نهري دجلة والفرات لرفع منسوب المياه وصولا الى استحداث شبكة من القنوات في عبر المشروع ... فضلا عن سبب عدم تعاملهم مع المراكز البحثية في الجامعات خدمة لحركة البحث والتطوير بشكل علمي فيقول : سجل من خلال هذا الحديث رغبتي الشديدة في تبني البحوث الجامعية كافة وبراءات الاختراع التي تخدم مجال التطبيق والعمل فعليا جميع التكاليف والتبعات القانونية من اجل التنسيق بين مراكز البحوث والمعامل ودليل ذلك ان الاتحاد تعاقد مؤخرا مع خبراء في مراكز البحوث لغرض التطوير والارتقاء بالنوعية مما يجعلنا نوجه دعوة مفتوحة لكل من يرغب في خوض غمار العمل والتطوير ان يراجعنا في مقر الاتحاد الذي اخذ على عاتقه تذليل الصعوبات التي تقف بوجه المراكز البحثية والتنسيق مع المشاريع الصناعية لتبني تلك البحوث ■

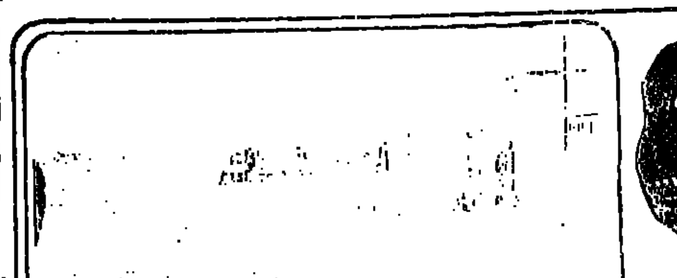

ثم انطلق صوت بغداد عبر جهاز اللاسلكي يقدم شرحا وافيا للموقف ومطالبا الجميع بابتكار صيغ جديدة للفحص بعيدا عن المجاملة على حساب العمل .. وامر بالمباشرة باصلاح بعض العجلات العاطلة عن العمل وشرح الخطوط العريضة لمدراء الامانة المتجمعين في مناطق متفرعة في مدينة بغداد حول كيفية العمل المستقبلي في اجراءات عمليات الفحص القادمة تحسبا لقدوم فصل الشتاء الذي اصبح قريبا جدا .

بعدها انطلقنا الى محطة في علاوي الحلة . حيث التقينا بالسيد الوكيل الفني الاقدم الدكتور عدنان عزيز جابرو . الذي رافقنا في الجولة واجاب على اسئلتنا .

■ العبور : ماهي استعدادات امانة بغداد لفصل الشتاء .

الوكيل : انتم تدرون اننا نقوم بالفحص الاسبوعي لكل المحطات المنتشرة في مدينة بغداد والبالغ عددها (٢٥٦) محطة للصرف الصحي ويتم في الساعة الخامسة صباحا ويشارك في هذه المظاهرة كل مدراء الامانة .

للتاكد من اشتغال تلك المحطات واجراء الفحص لكل اجزاء المحطة لمعالجة العطل فورا دون اللجوء الى الطرق الروتينية في اصلاح العطل اين وجد من اجل تهيئتها لموسم الشتاء .

وان سبب اختيار الوقت المبكر للفحص لتفادي تصاعد الغازات السامة . والمنبعثة من المياه الثقيلة .. ولسكون المياه في هذا الوقت .

العبور : هل تعتقدون ان موسم الشتاء القادم سوف يكون مسيطر عليه ؟

الوكيل : انا لا اقول ان الامانة تجزم ان الشتاء القادم سوف تتم السيطرة على كمية الامطار الساقطة ولكن نسعى وبشكل جدي للحد من ذلك ومنع حدوث اي فيضانات رغم تقادم المحطات الموجودة فاننا نعمل على زيادة كفاءة العاملين للتعويض عن كفاءة المنظومات حيث بالامكان التعويض بنسبة ٥٠٪ فعلى سبيل المثال كان تساقط الامطار عام ١٩٩٣ اكبر من استيعاب المحطات ولكننا استطعنا ومن خلال كفاءة العاملين من تصريف المياه المتراكمة .

العبور : هل هناك عيب في تصميم المحطات وما سبب عدم قدرتها على الاستيعاب وماهي المناطق التي تعتقدون حدوث بعض الاشكالات بها ؟

الوكيل : عندما صممت منظومة الصرف الصحي صممت على اساس كثافة الامطار وعلى اساس الشوارع التي تتجمع فيها الامطار وليس هناك عيب في التصميم ولكن العمر الزمني لبعض المحطات قد جاوز الخمسين عاما مما يؤدي بالتالي الى قلة كفاءة المنظومة فنلجا الى التعويض من خلال رفع كفاءة العاملين اما بالنسبة للمناطق التي نتوقع حدوث مثل هذه الاشكالات فيها فهي مدينة صدام والرشيد وتليها الكرادة ثم بقية البلديات .

العبور : كيف تعاملت امانة بغداد مع البدائل ؟

الوكيل : العدوان الغاشم على قطرنا كانت له اثار خطيرة جدا لانه اراد تعطيل كل الطاقات وشل كل مرافق الحياة ولكن التوجيهات السديدة لباني مجد العراق الرئيس القائد صدام حسين حفظه الله ورعاه وشعورنا معا بالمسؤولية الوطنية الانسانية جعلنا وبتوجيه السيد امين بغداد نستنفر كل الطاقات والخبرة في الامانة لاخذ مواقعها في تامين راحة المواطن الكريم ■

انمار وحيد

في سكون الليل واقتراب الفجر حيث كانت عقارب الساعة تشير الى الخامسة صباحا كنا على موعد مع رجال من طراز خاص رجال واصلوا الليل بالنهار متحدين كل الظروف من اجل تامين الراحة للمواطنين في مدينة بغداد . كنا في منطقة الصالحية عندما بدات اشارة التجمع الصباحي ترسل عبر جهاز اللاسلكي لفحص (التعداد) حيث كان الجميع منصتين الى مسؤول السيطرة المركزية ينتظرون دورهم في النداء ويتابعه امين بغداد بعدها قدم الوكيل الفني الاقدم التقرير الاسبوعي للعطلات التي حدثت خلال الاسبوع الماضي ■

العبور يسلط الضوء على المرفق التعاوني

الجمعيات التعاونية منفذا مهما لتلبية حاجات المواطنين لا سيما في ظروف الحصار الجائر حيث [illegible] في مسيرة عبوره انها جانب مما تقدمه دوائر الدولة من خدمات مماثلة للمواطنين بمختلف شرائحهم .

والسيد الرئيس القائد صدام حسين اهتماما استثنائيا بالحركة التعاونية ودعمها من خلال الاجراءات والقوانين التي تنظم نشاطها فضلا عن توجيهات سيادته بتحديد مهماتها وتفعيل عملها .

[illegible] هذه الجولة التعاونية بين مفاصل الجمعيات لاستطلاع ما يمكن ان تقدمه وما تنهض به [illegible] .

سعدي السبع

[illegible] السيد كامل مكصد عضو [illegible] للتعاون المشرف على [illegible] فيه والذي اشار الى [illegible] القطاع التعاوني من رعاية [illegible] السيد الرئيس القائد [illegible] صدام حسين والذي [illegible] حوافز تشجيعية للعاملين [illegible] جديد للتعاون [illegible] مركزا ومبعثا للتفعيل [illegible] التعاونية والتي اصبحها [illegible] مفاصلها .

وعن [illegible] الخدمية التي كانت [illegible] في المجمعات السكنية [illegible] عضو الاتحاد العام .

ان [illegible] الدولة لم تبد تعاونا [illegible] الجمعيات الخدمية [illegible] للمواطنين حيث انه بامكان تلك الدوائر دفع عمل الجمعيات من خلال تقديمها التسهيلات والعمل المشترك .

وطالب وزارة التجارة بدعم الجمعيات بتجهيزها بالمواد التي تحتاجها لزيادة خدماتها للمواطنين مشيرا الى ذات الحال مع امانة بغداد في ضعف استجابة ملاكاتها البلدية لمتطلبات عمل الجمعيات .

■ القطاع الاسكاني

وشهد هذا القطاع ركودا كذلك حيث ظل الاف من اعضاء الجمعيات التعاونية الاسكانية اسيري حلمهم في الحصول على قطعة ارض سكنية دون جدوى حتى رافق هذا الحلم البعض منهم اكثر من ربع قرن دون تحقيق .

السيد خالد عبدالامير مهدي عضو الاتحاد [illegible] للتعاون المشرف على القطاع الاسكاني فيه حدد قلة توزيع الاراضي على اعضاء الجمعيات في بغداد والمحافظات بعدم تخصيص وزارة الداخلية اراضي للجمعيات ضمن المساحات التي توزعها مشيرا الى اضطرار الجمعيات التعاونية الى التعامل مع القطاع الخاص في شراء الاراضي منه وتوزيعها للاعضاء مثلما حصل في منطقة النهروان في بغداد .

■ العبور : ولكن اسعارها لم تكن تعاونية مما دعا الكثير من الاعضاء العزوف عن شرائها .

عضو الاتحاد : كلفة الارض حددت قيمتها من شرائها من القطاع الخاص .

وابدى استعداد الاتحاد لتنفيذ مشاريع مجمعات سكنية واطئة الكلفة اذا ماتوفر دعم وزارة الصناعة والمعادن في توفير المواد الانشائية .

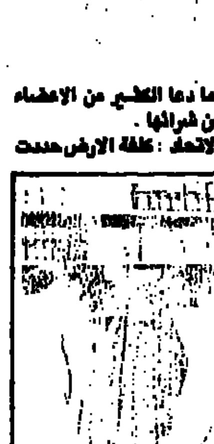

■ النشاط الانتاجي التعاوني

لم يعد هذا القطاع يلبي حاجات المواطنين من الالبسة والصناعات المختلفة جراء انعدام نشاط الجمعيات الانتاجية بعد ان كانت الى وقت قريب منفذا لتبضع المواطنين باسعار تعاونية مناسبة .

عن اسباب ذلك قال السيد ضياء شعبان عضو الاتحاد العام للتعاون مسؤول النشاط الانتاجي فيه : ان انعدام دعم وزارتي الصناعة والتجارة بتجهيزها بحصة من الاقمشة والمواد الاخرى قد تسبب في تعطيل دور الجمعيات الانتاجية لخدمة المواطنين والاسر المنتجة .

السيد محمد سعيد ناجي رئيس اللجنة التعاونية للافراف والمتابعة في بغداد اتفق مع (العبور) في تدني عمل الجمعيات الخدمية وخصوصا جمعيات النقل بعد سحب سياراتها وتوزيعها على الوزارات .

وطالب بفك ارتباط الجمعيات من الوزارات واعادتها الى التعاون لضعف السيطرة عليها وادامتها خلافا لما بدا من الوزارات في حينها في صيانة السيارات وتوفير المواد الاحتياطية لها مشيرا الى انها كانت تقدم خدماتها للموظفين والمواطنين بفعالية اكثر حين كانت تدار جمعياتها من قبل التعاون .

■ النشاط الاستهلاكي :

السيد رئيس لجنة بغداد اشار الى ان الحصص المجهزة مؤخرا من قبل وزارة الصناعة الى الجمعيات الاستهلاكية قليلة قياسا الى عدد الجمعيات واعضائها ولابد من زيادتها لشمول اكبر عدد من المواطنين للاستفادة منها .

اما السيد طارق العزاوي رئيس مجلس ادارة جمعية موظفي الدولة فقد قال ان بعض نوعيات المواد المتسلمة من وزارة الصناعة رديئة وكمياتها لاتتناسب مع ما يجهز لجمعيات الوزارات من حصص .

ودعا السيد هاني مجيد الشحاذ رئيس جمعية الصالحية الى عودة الاتحادات النوعية التعاونية للارتقاء بالنشاط التعاوني وعودته الى مكان عليه من قبل او ان يصار الى منح الصلاحيات المالية والادارية للهيئات التعاونية الحالية للتنشيط العمل التعاوني وزيادة الدعم للجمعيات .

السيد ماجد راضي حسين رئيس جمعية سعيدة الخدمية افاد بان امكانيات الجمعيات الخدمية المالية والفنية ضعيفة قياسا الى حجم الخدمات التي تقدمها لذا يتطلب من الدوائر ذات العلاقة وخصوصا امانة بغداد التعاون والتنسيق بهدف تقديم الخدمات للمواطنين .

واوضحت رئيسة جمعية الراشدية ان سحب دعم وزارة الصناعة لجمعيات الانتاجية قد ادى الى حرمان الكثير من الاسر المنتجة من مصدر رزقهم الذي كان يدر عليها من عملها السابق في الجمعيات فضلا عن عدم تلبية احتياجات المواطنين من الالبسة والصناعات المختلفة لارتفاع اسعار مواردها في القطاع الخاص مما يكلف انتاجها اسعارا غير تعاونية .

مصدر تعاوني اسر لـ (العبور) بان لدى الاتحاد مبلغا قدره اكثر من ٢٥ مليون دينار مودعا في المصرف الاسلامي لم يستثمر لخدمة الحركة التعاونية وبالامكان الاستفادة منه في دعم الجمعيات وزيادة نشاطها التعاوني .

■ حلول تعاونية

بعد ان تلمس (العبور) مواطن ضعف اداء المفاصل التعاونية من خلال قيادتها وملاكاتها لابد من مد جسور التواصل مع الجهات ذات العلاقة ومن خلال اتفاقات عمل تعاونية للنهوض بواقع الجمعيات بما ينعكس بالفائدة على المواطنين لتخفيف اثار الحصار الجائر عليهم حتى يتحقق العبور الناجز الى ضفة الخير والازدهار ■

العبور يواصل استطلاع اراء المعنيين بشأن المنتجات الصناعية العراقية
المنشآت الصوفية : وفرنا البدائل لكثير من صناعاتنا ومصممون على تجاوز معوقات الحصار

حياة عبدعلي

كلنا نتذكر [illegible] بانشاء ذلك الاسم [illegible] الاغطية الصوفية [illegible] بضاهيه وعلى امتداد [illegible] امتدت مئات الالاف من [illegible] الصوفية لاغطية عراقية [illegible] ورقي الانتاج والصنع . [illegible] امام الاغطية ثقلت في [illegible] على المتلقين بها ان [illegible] احيانا ويستبدلونها [illegible] اخف وزنا فما الذي حل [illegible] النشاة العامة للصناعات [illegible] احدى منشآت وزارة الصناعة [illegible] في الحوار الذي اجريناه [illegible] زهير عبود الياس [illegible] التخطيط والمتابعة [illegible] الكثير من الايضاحات [illegible] المواطنين .

و .العبور [illegible] على انتاجنا الصناعي [illegible] على انتاج منشاتكم .. [illegible] لنا بايجاز تلك الاثار !

مدير [illegible] الحصار على انتاجنا لان [illegible] كانت تعتمد على استيراد [illegible] التي تحتاج اليها ومنها [illegible] الصناعية التي كانت [illegible] بانواعها المختلفة .. كذلك الادوات الاحتياطية المكائن والمعدات المتخصصة التي . استطعنا تصنيع قسم منها ولكن القسم الاخر لم نستطع تصنيعه ..

. هل استطعتم ايجاد البدائل لما افتقدتموه من مواد اولية تدخل في الصناعة او مواد احتياطية لمكائنكم ومعداتكم ؟

مدير التخطيط : نعم لقد اضطررنا الى ايجاد البدائل فقد استخدمنا الاصواف الطبيعية العراقية بدلا من الالياف الصناعية في صناعة البطانيات وهذا هو سبب ثقل وزن البطانيات التي تنتجها منشاتنا حاليا ..

كما نستخدم حاليا غزولا محلية بدلا من المستورد لتصنيع السجاد الميكانيكي وهناك اختلاف بالنوعية ولكنها تفي بالغرض بالنسبة للظرف الذي نمر به .

اما بالنسبة للمواد الاحتياطية من معدات فان هناك صعوبة في توفيرها . فقد تمكنا وعن طريق المقايضة الحصول على جزء من هذه المعدات . ولكن نقولها بصراحة ان نقص المواد قد اثر على النوعية والكمية بنسبة وصلت الى ٥٠٪ .

العبور هل تعتقدون ان منتجاتكم تفي بالحاجة المحلية من ناحية النوع او الكم ؟

مدير التخطيط . في تقديري ان منتجاتنا وبالظرف الحالي تفي بالحاجة المحلية وبعد رفع الحصار سنعود الى المواصفات القياسية التي كنا نعتمدها والى التصاميم التي تواكب الموضة في الخارج .

العبور هل لكم منافذ تسويقية واين نجد منتجات منشاتكم ؟

مدير التخطيط بالنسبة للانسجة فاننا نجهز المنشات الشقيقة في وزارة الصناعة والمعادن منها مثل المنشاة العامة للالبسة الجاهزة ومنشاة R.M.C في المحمودية كما ونجهز الاتحاد العام للتعاون والاسواق المركزية عن طريق وزارة التجارة بالاقمشة والبطانيات .. ولقد صدرت التوجيهات لنا مؤخرا ان يقتصر التسويق على هذين المنفذين اي الاسواق المركزية والجمعيات التعاونية اضافة الى دوائر اخرى التي كنا في السابق نجهزها ومازال مثل القوات المسلحة .

العبور : حدثنا عن استعداداتكم للموسم الشتوي الحالي في ظل ظرفكم الصعب هذا ؟

مدير التخطيط : لدينا كميات لاباس بها من الاغطية والاقمشة الصوفية ونحن نسوق هذه المنتجات للجمعيات التعاونية والاسواق المركزية . اما اسعار منتجاتنا فانها تقل عن مثيلاتها في الاسواق المحلية بنسبة ١٠٪ الى ١٥٪ .

العبور كيف تم لكم ذلك ؟

مدير التخطيط . استخدمنا البدائل ووفرنا عشرة ملايين دولار من العملة الصعبة . ومن هذه البدائل بدلا من الالياف الصناعية التي كنا نستوردها استخدمنا الصوف الطبيعي العراقي والحرير الصناعي الذي ينتج في معامل سدة الهندية المستخدم حاليا في منتجاتنا .. ,

كما استطعنا رفد المنشات الاخرى بمواد يستوردونها سابقا مثل المرسحات الخيطية التي تستخدم في محطات توليد الكهرباء فقد صنعناها ونحن مستمرون بها ووفرت مبالغ كبيرة بالعملة الصعبة كما استطعنا استخدام مواد منتجة محليا لتصنيع مادة كنا نستوردها وهي مادة ضد العث ..

كما انتجنا المنشاة صناعية تستخدم في الصناعات الجلدية لحقائب مدرسية واحذية للاطفال هي من منتجاتنا ايضا ..

العبور . هل تعتقدون ان ما ينتج من الاصواف المحلية كافيا لسد احتياجاتكم اليها ؟

مدير التخطيط : نعم فالصوف العراقي موجود ولنا موردون له وكل سنة تحدد اسعاره مركزيا وهو بكميات ونوعيات جيدة .

العبور : ما هي منتجاتكم الحالية ؟

مدير التخطيط : تنتج منشاتنا حاليا السجاد الميكانيكي بانواعه وباحجامه المختلفة . والبطانيات الصوفية والمخلوطة بانواعها واحجامها والاقمشة الصوفية والتركيبية بانواعها ■

العبور/ الاخراج الفني : نبيل عبدالكريم

لكي لا ننسى

وتشير التقارير الدولية التي اعدتها جمعيه حماية وتحسين البيئة العراقية الى ان العمل العدواني الغادر ليلة ١٧/١/١٩٩١ اصاب مشاريع مياه الشرب بالشلل التام وتوقفت نهائيا عن العمل بسبب انقطاع التيار الكهربائي وعدم توفر المواد الكيمياوية التي كانت تصل بمعدلات منتظمة واستمر الوضع على هذه الحالة لمدة تتراوح بين خمسة الى سبعة ايام لجأ خلالها المواطنون الى استخدام مياه الانهر والسواقي والمصادر الاخرى الملوثة لسد احتياجاتهم مما اعطى صورة ماساوية ووضعا صحيا خطيرا وبالاعتماد على المولدات التي تتمكن من تشغيل ٢٠٪ من الطاقة المتاحة للمشاريع واضاف التقرير ان العدوان عطل نظام الضخ للمياه بسبب عدم توفر الوقود الكافي لتشغيل المولدات كما ادى اسلوب التشغيل المتناوب للمولدات الى ضعف عملية التعقيم الصحيحة لسبب شحة مادة الكلور والشب .

مجد الجادرجي

■ المياه بعد الحرب

ان عودة الطاقة الكهربائية بعد الانجاز الرائع لمجاهدي الرد المقابل مكن بعض المشاريع من الوصول الى نسبة (٤٠٪) من الطاقة المتاحة ولم تتمكن من رفع النسبة الى اكثر من ذلك بسبب عدم توفر المواد الكيمياوية جراء القرارات الجائرة لمجلس الامن في عدم السماح لاستيراد المواد المطلوبة الداخلة في تعقيم مياه الشرب لولا موقف المنظمات الانسانية في تجهيز جزء من الاحتياجات هذا واعطت التقارير المعدة احصاءات في انخفاض انتاجية المشاريع (مياه الشرب) بعد العدوان اقل من (٢٠٠ مليون م³) سنويا اي ان حصة الفرد الفرد الواحد انخفضت الى ١٢٥ لتر/ يوميا وان ما توفر لديه للاستهلاك المنزلي والغسل والسقي لم يزد عن ٨٠ لترا/ يوم وهي حصة متردية .

كما زادت نسبة التلوث البكتريولوجي في نماذج مياه الشرب الى ١٢٪ وخلف اثار العدوان هدرا كبيرا في كميات المياه نتيجة لاسقاط الاف الاطنان من القذائف على مدينة بغداد مما ادى الى تخلل الشبكة وتحطيمها في المواقع التي سقطت فيها وبنسبة ٤٠٪ كما افادت التقارير ان استمرار الحصار الجائر والقرارات الجائرة في عدم توفير المواد الكيمياوية المستخدمة في التصفية والتعقيم والشحة في المواد الاحتياطية اللازمة في صيانة وحدات التصفية والتنظيم والشبكات الناقلة والخزانات بسبب الحصار اضافة الى انخفاض العمالة [illegible] يسمح للدولة بانشاء مشاريع الاستهلاك

اما وزارة الصحة فقد اعدت تقارير مهمة اشارت فيها الى ان الموارد المائية في العراق قد تلوثت هي الاخرى جراء تصريف المياه المتخلفة من النشاطات المختلفة البشرية والزراعية والصناعية والنفطية مسببة ارتفاعا في تراكيز الملوثات في مياه تلك الموارد هذا لسبب عدم امكانية معالجة تلك المياه المتخلفة جراء توقف محطات المعالجة ونقص الادوات الاحتياطية لها .

وتشير التقارير ان تلوث الموارد المائية ينعكس بشكل مباشر على نوعية مياه الشرب المجهزة للمواطنين حيث تسحب مشاريع تصفية مياه الشرب الخام من تلك الموارد المائية

وتؤشر برامج مراقبة نوعية مياه الشرب التي تنفذها المؤسسات الصحية في عموم العراق تدني نوعية تلك المياه وخاصة من النواحي التكنولوجية حيث بلغت نسبة النماذج غير الصالحة للاستهلاك البشري وبموجب المواصفات القياسية العراقية ومواصفات منظمة الصحة العالمية في بعض المحافظات اكثر من ٥٥٪ خلال عام ١٩٩٤ فقط ■

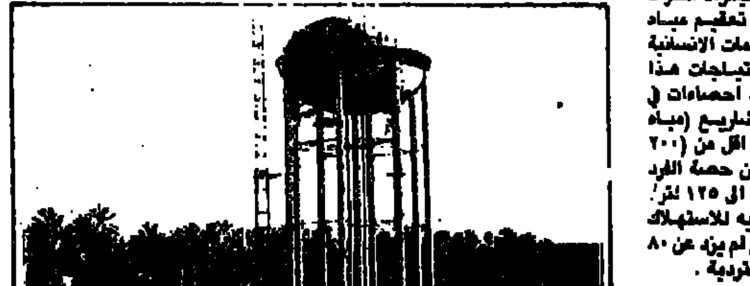

اعلان

تعلن الشركة الوطنية للتوزيع والاعلان عن حاجتها الى وكيل لتوزيع الصحف والمطبوعات في مدينة سامراء وتشمل (سامراء - بلد - الضلوعية) فعلى الراغبين تقديم طلباتهم الى مقر الشركة الكائن في الوزيرية بعد الاطلاع على الشروط المطلوبة التي يمكن الحصول عليها من شعبة الحقوق مقابل دفع مبلغ قدره ٥٠٠ خمسمائة دينار على ان يرفق مع العطاء مبلغ تأمينات بشيك مصدق يبلغ ٢٥٠٠ الفان وخمسمائة الف دينار وتقبل الطلبات لغاية يوم الاربعاء ١٥/١٠/١٩٩٦ ويتحمل من ترسو عليه المناقصة اجور نشر الاعلان .

اعلان

يعلن الجهاز المركزي للتقييس والسيطرة النوعية عن بيع سراء سكراب مختلفة بالمزاد العلني في الساعة الحادية عشر من صباح يوم السبت المصادف ٢/١١/١٩٩٦ في مقر الجهاز بالجادرية بالقرب من الجامعة فعلى السادة المشمولين بقرار مجلس قيادة الثورة المرقم ١٠٠ والمؤرخ في ٢٠/٩/١٩٩٥ (من حملة الاوسمة والانواط) الحضور في المكان والزمان قبل يوم المزايدة للاطلاع على المواد على ان يتحمل المشتري اجور نشر الاعلان والدلالية وتنقل المواد خلال سبعة ايام من تاريخ البيع ويتحمل المشتري غرامة تأخيرية مقدارها ٥٠٠٠ دينار لخمسة الاف دينار عن كل يوم تأخير .

علي محمد حسين
م . رئيس الجهاز

وزارة الاوقاف والشؤون الدينية
هيئة ادارة واستثمار اموال الاوقاف

اعـــلان

تعلن هيئة ادارة واستثمار اموال الاوقاف عن مزايدة . ايجار الاملاك المبينة ادناه فعلى الراغبين مراجعة الهيئة بعد مرور سبعة ايام من تاريخ النشر وفي الساعة الثانية عشر ظهرا مستصحبين معهم التأمينات القانونية البالغة ٢٠٪ من بدل التقدير بموجب صك مصدق واذا صادف يوم المزايدة عطلة رسمية فان اليوم الذي يليه سيكون موعد للمزايدة وان اجور النشر والاعلان على المزايد الاخير . ولزيادة المعلومات مراجعة الهيئة قبل موعد المزايدة للاطلاع على تفاصيل الاعلان والمستمسكات المطلوبة .

رقم الملك وموقعه	بدل التقدير بالدينار	الملاحظات
1- دكان 50/3 جامع العباس مدينة صدام	40 000/- الف دينار	مشغول
2- دكان 70/13 جامع المحسن العسكري مدينة صدام	80 000/- الف	
3- دكان 15/3 جامع العباس مدينة صدام	30 000/- الف	
4- دكان 50/5 جامع العباس مدينة صدام	40 000/- الف	
5- [illegible]	80 000/- الف	
6- [illegible]	[illegible]	
7- [illegible]	[illegible]	
8- [illegible]	[illegible]	
9- [illegible]	[illegible]	
10- [illegible]	40 000/-	
11- دكان 24/11 جامع مسلم بن عقيل مدينة صدام	40 000/- الف	
12- دكان بابين مفصل كاشي 19 و 63/20 جامع الائمة المعصومين	60 000/- الف	
13- دكان بابين 17 و 18 / 63 جامع الائمة المعصومين مدينة صدام	60 000/- الف	
14- دكان ثلاث ابواب 55/3/9 ب جامع الحكيم مدينة صدام	40 000/- الف	
15- دكان ثلاث ابواب 6 و 7 و 8 / 55/5 جامع الحكيم مدينة صدام	40 000/- الف	
16- دكان 70/6 جامع المحسن العسكري مدينة صدام	50 000/- الف	
17- دكان 42/15 جامع الرضا مدينة صدام	30 000/- الف	
18- دكان 70/14 جامع المحسن العسكري مدينة صدام	50 000/- الف	
19- دكان 56/3 جامع المنتظر مدينة صدام	40 000/- الف	
20- دكان 10 م/54/31 جامع الائمة مدينة صدام	40 000/- الف	
21- دكان 177 / 4/1 جامع الامام العسكري مدينة صدام	60 000/- الف	
22- دكان 3/5/16 1 379 جامع الازرق مدينة صدام	25 000/- الف	
23- دكان 49/10 جامع محمد الباقر مدينة صدام	30 000/- الف	
24- دكان 49/11 جامع محمد الباقر مدينة صدام	25 000/- الف	
25- دكان 5/1 جامع المحسن مدينة صدام	25 000/- الف	
26- دكان 3 ابواب 2 / 15/7 جامع المحسن مدينة صدام	40 000/- الف	
27- [illegible] 53/37 جامع الرسول مدينة صدام	25 000/- الف	
28- [illegible] 38/14 [illegible]	60 000/- الف	
29- دكان 61/6 جامع النبي محمد مدينة صدام	25 000/- الف	
30- دكان 61/5 جامع النبي محمد مدينة صدام	25 000/- الف	
31- دكان بابين 169/1 جامع [illegible] مدينة صدام	25 000/- الف	
32- دكان 165/6 جامع الاورفلي [illegible]	25 000/- الف	
33- دكان 6 جامع العمري	100 000/- الف	
34- دكان 5 جامع العمري	100 000/- الف	
35- دكان 4 جامع العمري	100 000/- الف	
36- دكان 3 جامع العمري	100 000/- الف	
37- دكان 1 جامع العمري	100 000/- الف	
38- دكان 272 1 3/5/1 جامع [illegible]	100 000/- الف	
39- دكان 16/1 , 17 جامع [illegible]	50 000/- الف	
40- دكان 21/1 , 22 جامع [illegible]	25 000/- الف	
41- دكان 18/1 جامع 14 [illegible]	25 000/- الف	
42- دكان 272 1 3/5/2 جامع [illegible]	25 000/- الف	
43- دكان 272 1 3/5/1 جامع [illegible]	30 000/- الف	
44- دكان 272 1 3/5/14 جامع [illegible]	30 000/- الف	
45- دكان 1 1 13/32 رشيد [illegible]	100 000/- الف	
46- دكان 1 1 13/5 جامع رشيد [illegible]	70 000/- الف	
47- باب درج 13/13 جامع رشيد دراغ المتصور	35 000/- الف	مشغول
48- دكان 1 1 13/13 جامع رشيد دراغ المتصور	100 000/- الف	
49- دكانين 1 ك 14 و 15 / 13 جامع رشيد دراغ المتصور	25 000/- الف	
50- دكان 1 1 13/18 جامع رشيد دراغ المتصور	70 000/- الف	
51- دكان 1 1 13/19 جامع رشيد دراغ المتصور	60 000/- الف	
52- دكان 1 1 13/21 جامع رشيد دراغ المتصور	120 000/- الف	
53- دكان سرداب 1 1 13/22 جامع رشيد دراغ المتصور	100 000/- الف	
54- دكان بابين 1 1 13/23 جامع رشيد دراغ	220 000/- الف	
55- دكان بابين 1 1 13/26 جامع رشيد دراغ المتصور	220 000/- الف	
56- باب سرداب 1 1 13/29 جامع رشيد دراغ المتصور	35 000/- الف	
57- دكان 1 1 13/30 جامع رشيد دراغ المتصور	100 000/- الف	
58- دكان 19 13/31 جامع رشيد دراغ المتصور	100 000/- الف	
59- شقة 2 ط 12 عمارة الدفتردار	40 000/- الف	
60- دكان عرصة 306 علوية	80 000/- الف	

طارق رشيد ناصر - مدير عام هيئة ادارة واستثمار اموال الاوقاف

مسرح

صفحة تعنى بقضايا المسرح

يحررها قاسم مطرود

الفرقة القومية للتمثيل بين مطالب المسرحيين والمهنيين

■ حسين الانصاري

ان تحافظ على بقائها

■ محسن العزاوي

ان تشكيل الفرقة القومية للتمثيل عام ١٩٦٨ تزامن مع تاريخ انبثاق ثورة ١٧ – ٣٠ تموز مما وفر لها جوا ودعما .. اشغلت هذه الفرقة مساحات فكرية وفنية عديدة سواء على المستوى المحلي او العربي . كما ارست من خلال عروضها المتنوعة طوال اكثر من ربع قرن مفاهيم سليمة ومتطورة للمعنى .

حيث برز دور المؤلف العراقي وتطورت مناهج الاخراج المسرحي كما احتضنت الفرقة اغلب الخريجين ومن اختصاصات متعددة .

لماذا نتعرض للفرقة القومية للتمثيل ؟

■ سامي عبد الحميد

ما ان يطرح موضوع الفرقة القومية للتمثيل ونشاطها ودورها وتأثيرها في مسار الحركة الثقافية والفنية في المرحلة المعاصرة ، حتى تبرز امامنا مجموعة من الاشكاليات التي ترتبط بطبيعة عمل الفرقة وبرامجها التخطيطية والفعلية ... من جانب ومن جانب اخر هناك بعض المشكلات تقع خارج دائرة عملها ولكن في جميع الحالات لابد للفرقة القومية ان تتصدى لكل مايعترض مسيرتها وتواجه كل المعوقات ...

الفرقة القومية للتمثيل بين المفترض وواقع الحال !!

■ عواطف نعيم

منذ تأسيسها حملت الفرقة القومية للتمثيل مهمة فنية وثقافية ووطنية كبيرة فقد اكدت حضور المسرح العراقي بكل ما يحمله من بهاء والق في اكثر من محفل حضاري ومهرجان فني واسبوع ثقافي في بقاع مختلفة من اقطار الوطن العربي . في البداية كانت الفرقة القومية للتمثيل واحدة من فرق مسرحية تعد على اصابع اليد فقد كانت تجاورها في تجاربها الفنية فرقة المسرح الفني الحديث وفرقة مسرح اليوم وفرقة المسرح الشعبي وفرقة ١٤ تموز للتمثيل التي سرعان ما توقفت نشاطاتها واستطاعت الفرقة القومية للتمثيل ان تستقطب اهم وافضل العناصر الفنية العاملة انذاك من الفرق الاهلية ومن المحافظات لذا اصبحت تضم في كوادرها طاقات ...

ان ماهو مطلوب من فرقتنا القومية الان مواجهة هذا التيار الذي صار يجري بعيدا عن مساحات ... تيار يقوده ممثلون طارئون ومخرجون يعملون بالجملة ... لاهم لهم سوى الشباك والارباح !

ولكن كيف تعبر هذه الفرقة عن الام الذاكرة المفقودة

١ – اعضاء الفرقة : لقد تزايد عدد اعضاء الفرقة الى الحد الذي اصبح من الصعب السيطرة على التزاماتهم ونشاطاتهم وتوقعهم داخل وخارج الفرقة والمعروف ان اعضاء فرقة مسرح الدولة (المسرح القومي) يجب ان يكونوا من الصفوة المختارة من فناني المسرح وممن يتحلى بالكفاءة العالية وفي راينا ان الكثير من الاعضاء ليسوا كذلك بنسبة ... وكلما اثير موضوع تقليص او تحديد ياتي الرد حول مصير الباقين ومورد رزقهم .

٢ – عمل الفرقة : ليس هناك فرقة مماثلة في العالم تلجا الى نظام العروض الطويلة الامد حيث ان ذلك من طبيعة المسرح التجاري والقطاع الخاص ان نظام (الريبرتوار) هو الاصلح والانسب لعمل هذه الفرقة حيث تستطيع بواسطته تحقيق طموحات اعضائها وتحقيق اهدافها الثقافية والفنية طالما يتيح لها مجالا لتنويع العروض وتقديم ماهو افضل خلال عمر الفرقة ويجدد حيوية العاملين ولكن كل مرة يطرح فيها هذا الموضوع ...

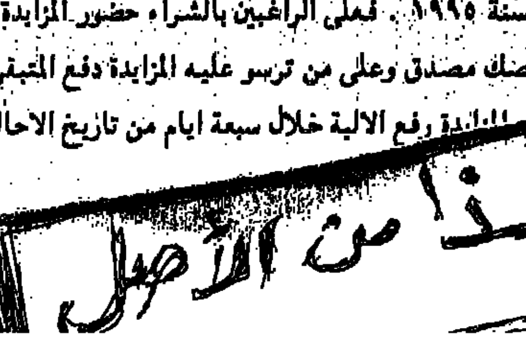

هل صحيح ان الشهادة الجامعية فقدت اهميتها الاعتبارية ؟

مختصون يدلون بآرائهم ومقترحاتهم لتجاوز فرضيات الحصار والعزلة

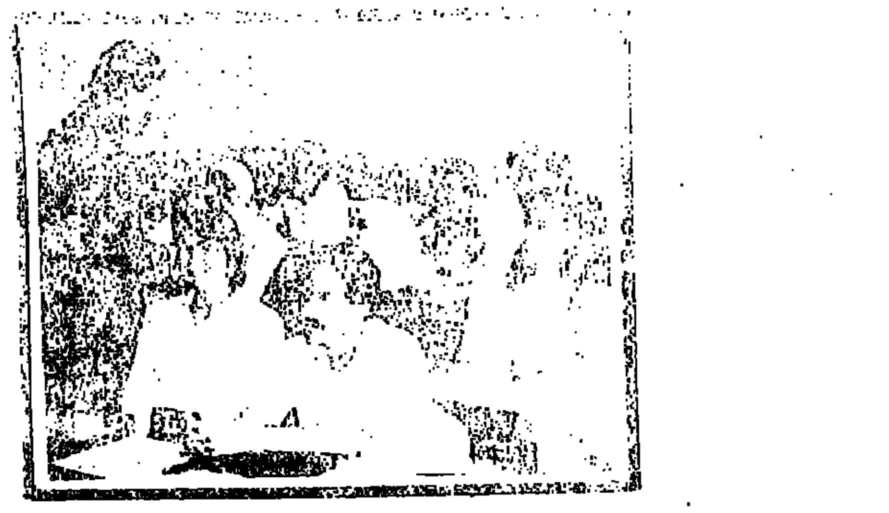

احلام داود سلمان

واجهت الشهادة الجامعية تدهورا مستمرا – خلال مدة الحصار – بسبب نظرة الطالب القائمة الى مستقبل العمل ومردوده الربحي ويمكن استخدام المقولة المعروفة في الاقتصاد وهي المكافأة تساوي الجهد المبذول .

الشهادة الجامعية وماترمز اليه من بلوغ مستوى تعليمي قادر على تطوير قدرات الانسان وكفاءاته ، قد تصبح هدفا وقد تصبح وسيلة . فتصبح هدفا عندما تقتصر مهمتها على ان تكون مهمة تزيينية ، شكلية . يبعث الانسان فيها على ابو عامه ، وتصبح وسيلة عندما يسخرها الانسان لاستفزاز طاقاته المبدعة وتفجيرها من اجل التطور والديمومة .

هو : هل صحيح ان المجتمع قد شهد بعض التحول عن الاهتمام بالشهادة الجامعية ؟ وكانت هناك اجابات نعرضها هنا في هذه الجولة مع عدد من المتخصصين .

يقول الدكتور فرزل الجاسم كلية الادارة والاقتصاد / جامعة بغداد

□ ولكن .. كيف ومتى نعود القيمة الاعتبارية للشهادة ..!!

يقول الدكتور وهيب مجيد الكبيسي رئيس قسم علم النفس/ جامعة بغداد معرفا الشهادة . بانها رمز تمكن الحاصل عليها من اداء بعض الادوار العلمية والثقافية من

ويضيف الدكتور ابراهيم موسى الورد قسم الاقتصاد/ جامعة بغداد قائلا/ انه من المؤكد سوف تعود الهيبة للشهادة بعد مرحلة الحصار طالما ان هناك علاقة تناسبية بين الدخل المكتسب والتاهيل العلمي .

العرس العراقي في مؤتمر بكين

مثال صبري جاسم

ايام مجيدة يعيشها العراقيون اليوم مؤشاة بالفخر ومفعمة بالدلالات العظيمة . فالجبل يعانق الهور بشوق وتترنح خطوط الطول باتجاهه ويلتف العالم متضامنا حول العراق . ان العراقيين يقطفون ثمار صبرهم الجميل وجهادهم المتواصل وهم ينتزعون حقهم الذي جاهدوا لاجله ستة اعوام مضت وها هو الحق العراقي يفرض نفسه في المحافل الدولية لتنزوي امريكا القبيحة وهي تلعق جراح هزيمة سياسية شنيعة ...

... الاخرى بكونه المؤتمر الشجاع الذي تحدى الولايات المتحدة وسعيها المستميت للهيمنة على مقدرات العالم وتحريضها الدائم لاستمرار الحصار الجائر على العراق لطالب المجتمع الدولي لمعالجة اثار الحصار ... انها نستذكر مناسبة انعقاده الاول نذكر مجلس الامن بواجباته تجاه تلك القرارات ■

هل تتذكرون (الاحتواء المزدوج) ؟

تتمة المنشور ص١

العضوية وغير الدائمة

... الرئيس بيل كلنتون ونتيجة لسذاجته السياسية وانحسار عمق تجربته على مجالي المال والنساء ، كما ثبت في الواقع . اعتمد كليا على سياسة الاحتواء المزدوج وظن انها (فتح الفتوح) ! ...

اما العامل الثاني فكان عبقرية التحرك السياسي العراقي خصوصا خلال عامي ٩٥ – ١٩٩٦ . فلقد جمع هذا التحرك بين المرونة العالية المحسوبة بدقة وبين التمسك الراسخ بثوابت العراق الوطنية والقومية والانسانية . فحرص العراق على تفتيت مداميك السياسة الامريكية تجاهه جعله يتبع سياسة خارجية معتمدة على ترتيب اولويات صارمة ضمن كل مرحلة . يتصدرها دائما هدف كسر الحصار . لان كسر الحصار هو مفتاح النجاح في تنفيذ بقية فقرات ترتيب الاولويات . ولذلك اتسمت سياسة العراق وبوضوح عز احترام العالم اليادئة . بانها تملك قدرا عاليا من المرونة تمكنها من التحكم بالازمات المتفجرة وتوجيهها نحو طريق يخدم هدف تفتيت مداميك السياسة الامريكية تجاه العراق . والتحكم في الازمات يتضمن عدة عناصر معروفة .

ولعل ابرز نموذجين لعبقرية السياسة الخارجية العراقية هو كيفية التعامل مع قضية مذكرة التفاهم وقضية شمال العراق ...

وخلال السنوات الثلاثة الماضية اصطدمت امريكا بقلعة عراقية شديدة الصلابة تحملت كل الضربات القاسية ومع ذلك بقيت قوية وتقاوم محاولات الاختراق بنجاح باهر . مما دفع العالم الى ادراك عجز امريكا عن اختراق العراق . وهكذا تفكك التحالف الدولي في عام ١٩٩٥ وانهار كليا في عام ١٩٩٦ . واعترفت ادارة كلنتون بفشلها وبرز اجماع على سقوط سياستها تجاه العراق .

اعلان

تعلن احدى تشكيلات هيئة التصنيع العسكري عن اجراء مزايدة علنية لبيع سيارات واليات مختلفة في موقعها الكائن في الشركة الجيكية على الخط السريع المؤدي الى ... ضاري وبالقرب من قرية الذهب الابيض وجامع ابراهيم الراوي وفي تمام الساعة العاشرة من صباح يوم السبت ١٢/١٠/١٩٩٦ والثلاثاء ١٥/١٠/١٩٩٦ وفقا لقانون بيع وايجار اموال الدولة رقم ٣٢ لسنة ١٩٨٦ المعدل وكذلك قرار مجلس قيادة الثورة المرقم ١٠٠ لسنة ١٩٩٥ . فعلى الراغبين بالشراء حضور المزايدة في الموعد والمكان المحددين مستصحبين معهم التأمينات ٢٥٠٠٠٠ مائتان وخمسون الف دينار بنسبة ٢٠٪ من المبلغ المقرر وبصك مصدق وعلى من ترسو عليه المزايدة دفع المتبقي من التأمينات نقدا او بصك مصدق . يتحمل المشتري مصاريف الاعلان والدلالية بنسبة ٢٪ من بدل البيع وعلى ... المزايدة رفع الالية خلال سبعة ايام من تاريخ الاحالة القطعية بعد تسديد القيمة بالكامل وبخلافه يتحمل غرامة قدرها ٢٠٠٠ الفي دينار عن كل يوم تأخير .

رئيس لجنة البيع

اعلان

تعلن الشركة العراقية للنقل البري المساهمة المختلطة عن اجراء مزايدة علنية لبيع المواد المدرجة في ادناه استنادا لقانون بيع وايجار اموال الدولة ٣٢ لسنة ١٩٨٦ المعدل في فرع بغداد الكائن في الحضرة / ناحية النصر والسلام وذلك في تمام الساعة العاشرة من صباح كل يوم احد واسبوعيا وفي حالة عدم حصول البيع ستجري المزايدة مرة ثانية يوم الاحد الذي يليه وفي نفس الوقت والمكان فعلى الراغبين في دخول المزايدة الحضور في الزمان والمكان مستصحبين معهم التأمينات القانونية البالغة مقدارها ٢٥٠٠٠ خمسة وعشرون الف دينار على شكل صك مصدق مع بطاقة السكن والتموين ويتحمل المشتري الرسم واجور الدلالية والاعلان وكافة المصاريف الاخرى وعليه سحب المواد بعد اربعة ايام من انتهاء عملية البيع وبعكسه فان المشتري يدفع غرامة تأخيرية مقدارها ١٠٠٠٠ عشرة الاف دينار عن كل يوم تأخير ولغاية خمسة ايام وعند عدم سحبها خلال المدة المحددة يصار الى مصادرة التأمينات ويعاد بيعها بالمزايدة العلنية وبدون سابق انذار مع تحمل الناكل فرق البدلين .

المواد : ١ – عربات شاحنة (ترلة وقلاب) ٢ – اليات ومعدات مختلفة ٣ – اجهزة انتقيه ميكانيكية مختلفة ٤ – ادوات احتياطية لمختلف الشاحنات جديدة ومستعملة ٥ – اطارات مستهلكة مختلفة الاحجام ٦ – محركات وكيرات مستهلكة ٧ – اثاث وسكراب مختلفة

عادل محمد عبدالله / المدير المفوض

اعلان صادر عن المنشأة العامة لتوزيع المنتجات النفطية / فرع المنطقة الوسطى

تعلن المنشأة العامة لتوزيع المنتجات النفطية – فرع المنطقة الوسطى وعن طريق المزايدة العلنية عن تأجير محلات ... المدرجة ادناه يوم الاثنين المصادف ٢١/١٠/١٩٩٦ الساعة العاشرة صباحا في مقر الفرع الكائن في ساحة الكيلاني قرب محطة تعبئة الكيلاني . فعلى الراغبين في المشاركة بالمزايدة العلنية الحضور الى مقر الفرع مستصحبين معهم التأمينات بنسبة ٢٠٪ من قيمة الايجار ويتحمل من ترسو عليه المزايدة اجور الاعلان ...

المنشأة العامة لتوزيع المنتجات النفطية